

UNIVERSITATEA DIN BUCUREȘTI

Facultatea de Geografie



**RAPORT PRIVIND STAREA FACULTĂȚII
ÎN ANUL 2025**

BUCUREȘTI

MAI 2026

Raportul de față prezintă în mod sintetic starea Facultății de Geografie în anul 2025. Raportul a fost realizat pe baza *Raportului de autoevaluare* privind asigurarea calității pentru anul 2024- 2025 (care cuprinde și activitatea de cercetare pe anul 2025). Acesta este în concordanță cu cerințele *Legii 199/ 2023* și a *Cartei Universității din București* și are la bază structura *Raportului Rectorului Universității din București* și *Strategia Facultății de Geografie pentru perioada 2024-2028*.

1. Situația financiară

Activitatea desfășurată în anul 2025 a avut ca scop gestionarea eficientă a resurselor din punct de vedere bugetar, s-au luat măsuri pentru urmărirea încasărilor și controlul plăților precum și pentru încadrarea în execuția bugetară ale facultății.

Situația financiară la nivel de facultate conform datelor furnizate de UB și a verificărilor realizate (*vezi tabel de mai jos*) ne arată că facultatea are un excedent financiar semnificativ (locul 3 la nivel de Universitate după FMI și FSAS).

Atenția noastră în ceea ce privește situația financiară trebuie să vizeze pentru 2026:

- Cheltuieli la filiale și stațiuni de cercetare (Drobeta Turnu Severin, Focșani, Orșova, Sfântu Gheorghe, Eșelnița);
- Cheltuielile cu practica de teren;
- Încășările din siferitele categorii de taxe (de școlarizare, restante, alte servicii)
- Evidențierea regiilor de proiecte în bilanțul financiar al facultății.

Situația financiară FG-2025

Facultatea de Geografie	Total	Licenta (inclusiv gradul I)	Master	Granturi doctorale
Venituri				
Finanțare instituțională st.pamantului si atmosferei	15,450,675.00	7,297,928.00	6,182,247.00	1,970,500
Finanțare instituționala psih.si st.comportamentale	95,056.00		95,056.00	
Finanțare suplimentară psih.si st.comportamentale	42,690.00			
Finanțare suplimentară st.pamantului si atmosferei	8,065,905.00			
Cota parte din pregatire pedagogica	200,735.00	168,569	32,166.00	0.00
Grade didactice	145,722.00	145,722		
Note comanda	6,872.00			
Taxe încasate (70%)	704,658.50	598,976.00	97,912.50	7,770.00
Alte venituri (70%)	396,260.61			
Regie proiecte de cercetare	87.356,25			
Taxe valuta 50%	0.00			
Alte venituri STATIUNEA ORSOVA	0.00			
Total Venituri	25,195,930.36			
Cheltuieli (Emsys)				
Salarii si contributi	18,618,921.00			
Cheltuieli materiale	255,150.12			
Burse	5,550.00			
Alte cheltuieli	65,276.08			
Componenta didactica salarii conducere	293,706.99			
Note comanda	79,702.00			
Taxe restituite (70%)	64,845.50			
Obiecte de inventar	2,432.10			
Chelt.cu utilitatile	213,575.21			
Chelt.cu paza	43,652.51			
Chelt cu servicii curatenie	193,238.68			
Administrator imobil	23,424.08			
Salarii si contributi STATIUNEA ORSOVA	631,541.00			
Cheltuieli materiale STATIUNEA ORSOVA	1,643.83			
Chelt.cu utilitatile STATIUNEA ORSOVA	46,480.23			
Salarii si contributi STATIUNEA SF. GHEORGHE	300,164.00			
Chelt.cu utilitatile STATIUNEA SF. GHEORGHE	10,478.99			
Cheltuieli materiale STATIUNEA SF. GHEORGHE	2,511.29			
Alte cheltuieli STATIUNEA SF. GHEORGHE	113.05			
Chelt.cu utilitatile STATIUNEA ESELNITA	18,187.24			
Cheltuieli materiale STATIUNEA ESELNITA	309.16			
Total Cheltuieli	20,870,903.06			
Venituri - Cheltuieli	4,325,027.30			

2. Activitatea didactică și asigurarea calității programelor de studii

În Facultatea de Geografie, pentru ciclul de studii universitare de licență funcționează 2 domenii: Geografie și Știința Mediului - 10 programe la nivel de licență, toate au școlarizat în anul universitar 2025-2026.

La ciclul de studii universitare de masterat, studenții sunt înmatriculați în domeniile Geografie, Știința Mediului și Științele Educației, cu un total de 12 programe: 9 domeniul Geografie, 2 domeniul Știința Mediului și 1 domeniul Științele Educației (tabelele de mai jos). În cursul anului 2025 au fost încadrate în domeniul Geografie două noi programe de masterat: Schimbări Climatice și Resurse de Apă și Rezilience, Territories and Communities.

La studii universitare de doctorat menționăm existența Școlii Doctorale Simion Mehedinți, care în anul 2026 se află și ea în proces de autoevaluare. În cadrul acesteia activează un număr de 22 de conducători de doctorat.

În facultate funcționează programele postuniversitare (Sisteme Informaționale Geografice – 2 module, Planificarea și managementul evenimentelor turistice) și conversie profesională (Geografie și Geografia Turismului).

Programele de studii universitare de licență

Nr. Crt.	Domeniul de licență	Programul de studii	Anul acreditării/ autorizării	Anul ultimei evaluări
1.	Geografie	<i>Geografie – București (IF)</i>	1900/1990	2021
2.	Geografie	<i>Geografia turismului București (IF)</i>	1997	2021
3.	Geografie	<i>Planificare teritorială București (IF)</i>	2003	2021
4.	Geografie	<i>Hidrologie și meteorologie București (IF)</i>	2005	2021
5.	Geografie	<i>Cartografie- București (IF)</i>	2005	2021
6.	Geografie	<i>Geografia turismului Focșani (IF)</i>	2022	
7.	Geografie	<i>Planificare teritorială – Drobeta Turnu Severin (IF)</i>	2005	2021
8.	Geografie	<i>Geografia turismului București (ID)</i>	1998	2018

10.	Știința mediului	<i>Geografia mediului București (IF)</i>	1991	2021
------------	---------------------	--	------	------

Domenii/ Programe studii universitare de masterat

Nr. Crt	Domeniul fundamental	Denumirea programelor de studii	Anul acreditării inițiale	Anul ultimei re acreditări
1.	Geografie	<i>Managementul resurselor și activităților turistice (MRAT)</i>	2008	2025
2.	Geografie	<i>Climatologie și resurse de apă (CRA)/ Schimbări climatice și resurse de apă (SCRA)</i>	2008	2025
3.	Geografie	<i>Planificare teritorială și managementul localităților urbane și rurale (PTMLUR)</i>	2008	2025
4.	Geografie	<i>Geomorfologie și cartografie cu elemente de cadastru (GCEC)</i>	2008	2025
5.	Geografie	<i>Gestiunea spațiului turistic și servicii de ospitalitate (GSTSO)</i>	2010	2025
6.	Geografie	<i>Sisteme informaționale geografice (SIG)</i>	2011	2025
7.	Geografie	<i>Geodemografie și vulnerabilități socio-teritoriale (GVS)</i>	2016	2025
8.	Geografie	<i>Managementul dezastrelor (MD)</i>	2016	2025
9.	Geografie	<i>Dezvoltare teritorială inteligentă (DTI)</i>	2016	2025
10.	Geografie	<i>Rezilience, Territories and Communities (RTC)</i>	2026	2026
11.	Știința mediului	<i>Evaluarea integrată a stării mediului (EISM)</i>	2008	2026
12.	Știința mediului	<i>Politici de mediu pentru dezvoltare durabilă (PMDD)</i>	2017	2026
13.	Știința mediului	<i>Advanced Geomatics for Environmental Research</i>	2023	2026

14	Științe ale educației	<i>Master didactic în geografie (MDG)</i>	2021	2026
-----------	-----------------------	---	-------------	-------------

Graficele de mai jos relevă situația comparativă a numărului de programe de licență și de masterat pe care le dețin facultățile universității din București, care evidențiază o poziție în prima parte a clasamentului în ceea ce privește numărul de programe de licență și o poziție mediană în ceea ce privește numărul de programe de masterat.

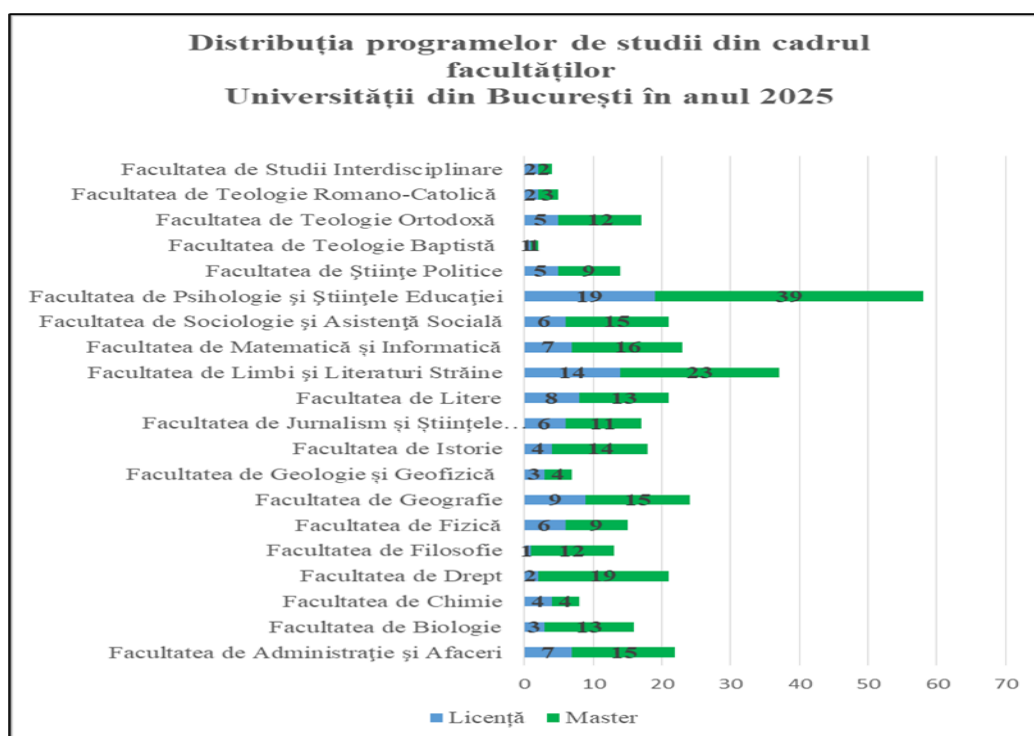

Pentru anul universitar 2025-2026 numărul studenților înscriși pe cicluri de studii a cunoscut o tendință ușor pozitivă (tabelele de mai jos), după mulți ani numărul de studenți ai facultății fiind de 2238.

Numărul de studenți ai FG 2025-2026

Nivelul	Număr de studenți buget	Număr studenți taxă	Total
Licență	1188	355	1543
Master	498	97	595
Doctorat	97	3	100
Total	1783	455	2238

Numărul de cursanți la programele de Conversie profesională 2025-2026

Denumirea programului	Nr. cursanți
Geografie	35 (17+18)

Graficele de mai jos evidențiază situația la nivelul facultăților universității, FG fiind în prima jumătate a acestora, după numărul de studenți (graficele de mai jos). FG deține o distribuție echilibrată a studenților înmatriculați/capacitate de școlarizare din UB, la nivel de masterat (59,7 %), la licență (49,52%).

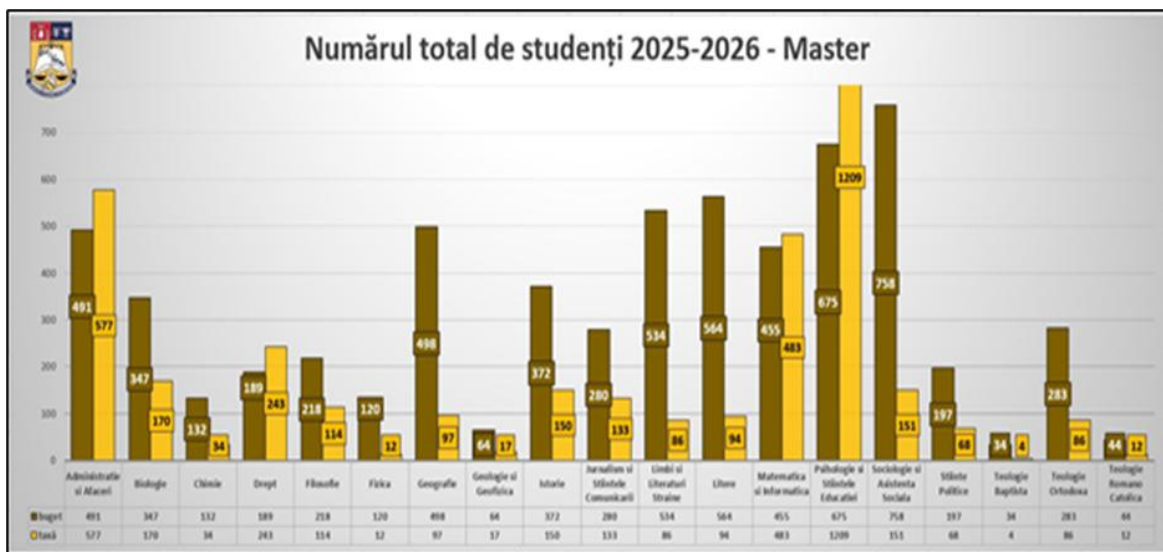
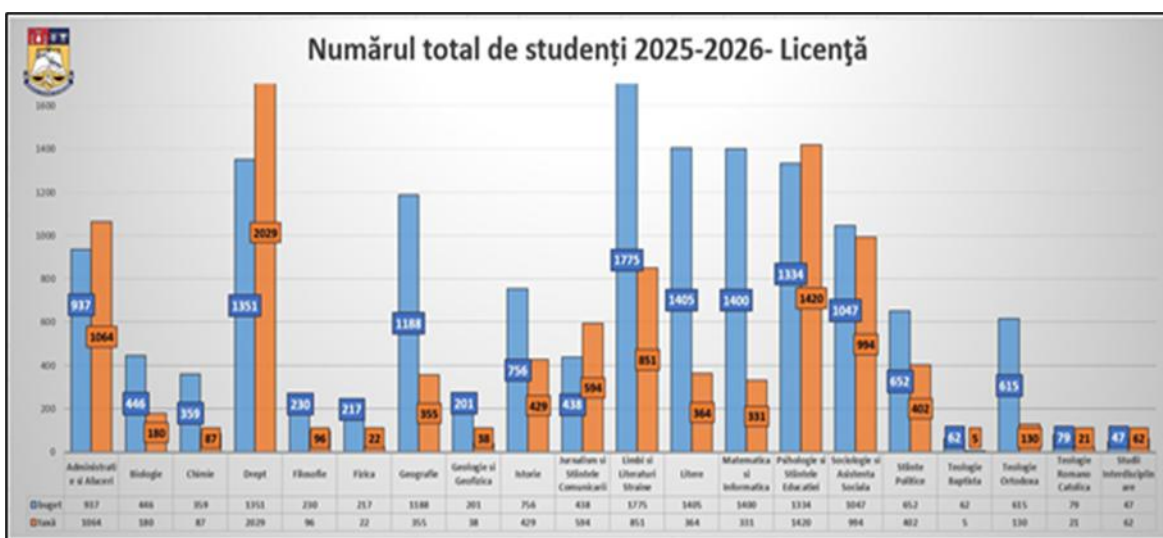

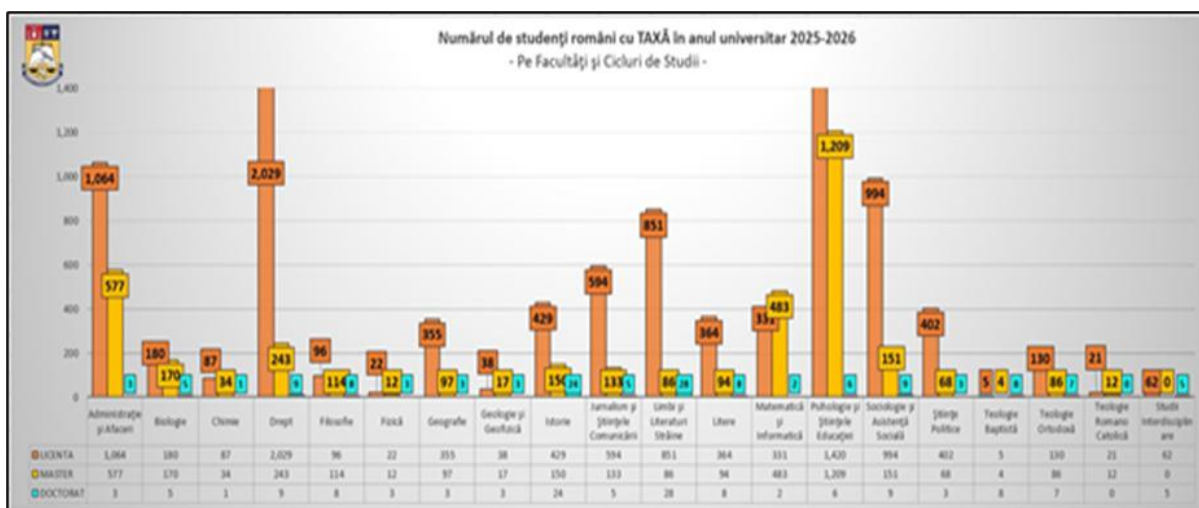
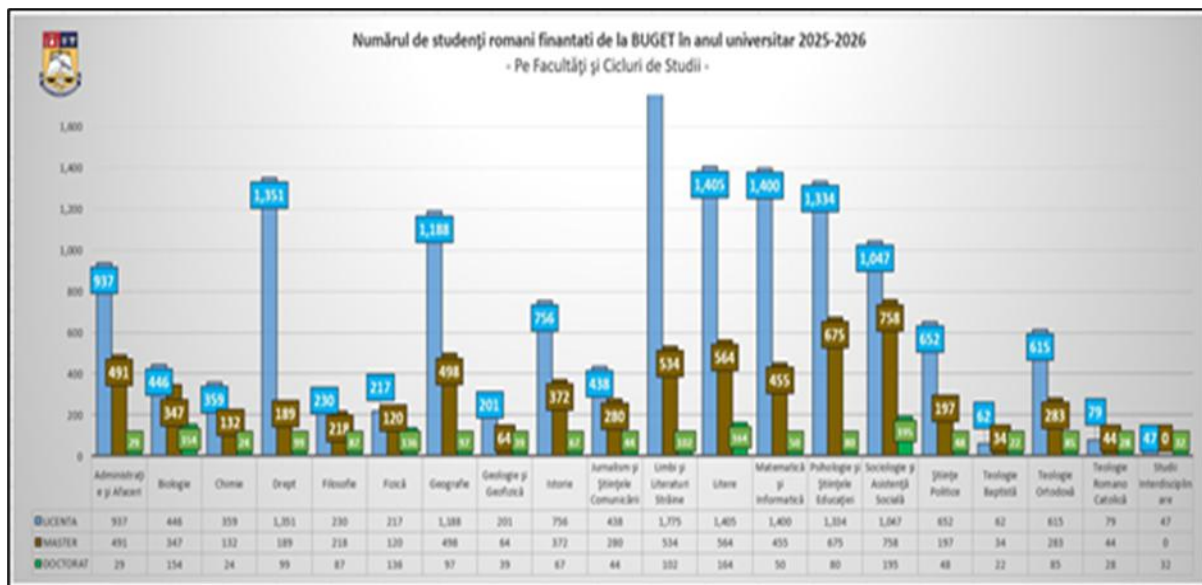

Admiterea la studii universitare de licență

Admiterea în ciclul de studii de licență în vara anului 2025 s-a desfășurat în conformitate cu principiile din Metodologia privind organizarea și desfășurarea admiterii (<https://geo.unibuc.ro/admitere-licenta-iulie-2022/>). Metodologia de admitere a fost aprobată de consiliul facultății, iar înscrierea candidaților a avut loc prin intermediul aplicației *admitereonline.unibuc.ro*. Criteriile de admitere și rezultatele au fost transparente, ele fiind afișate pe site-ul facultății.

Proveniența candidaților înscriși la admitere este una diversă așa cum se observă și din harta realizată (vezi harta de mai jos). În privința municipiul București sectoarele 1 și 6 (în anul 2025 au fost tot sectoarele 1 și 6) au dat cei mai mulți candidați (vezi figura de mai jos). Se constată că pentru admiterea 2025 există o proveniență mică sau deloc a candidaților din partea de nord, nord - vest, vest și centru, precum și ponderea ridicată a candidaților din sud și sud - est (bazinul tradițional al facultății). Această situație s-a înregistrat și la admiterea din anul 2022, 2023 și 2024.

Pentru admiterea 2025 numărul total de candidați a fost peste 900 - un număr mai mare comparativ cu anul 2024, aproximativ egal cu anul 2016.

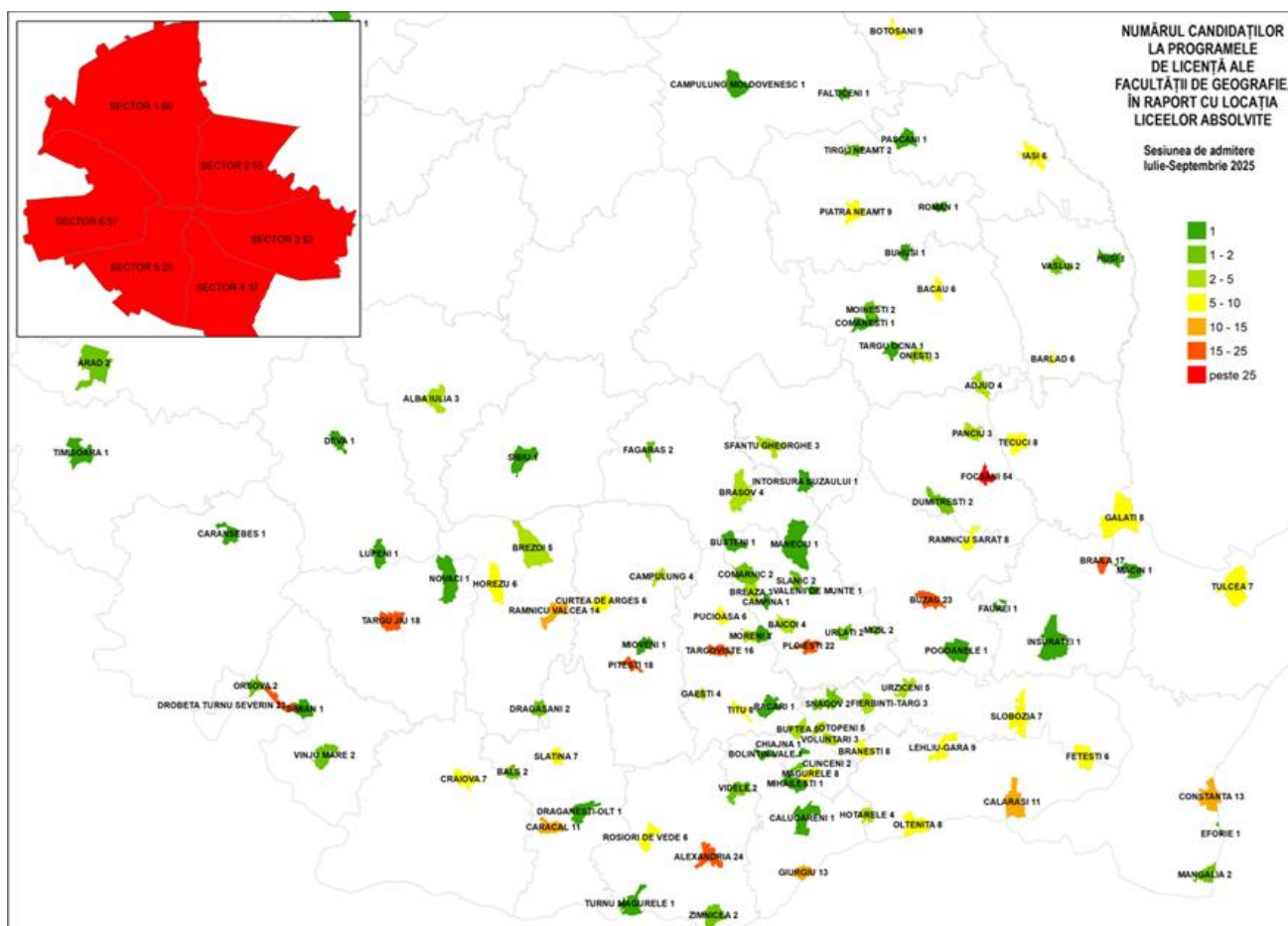

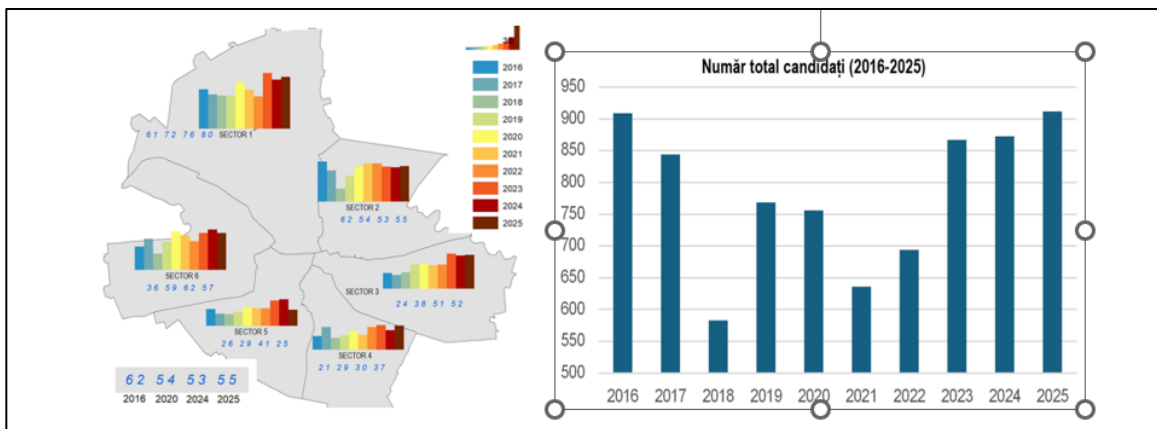

Admiterea la studii universitare de masterat

Admiterea la masterat s-a realizat online prin intermediul aplicației <https://admitereonline.unibuc.ro/>. Admiterea la programele de studii universitare de masterat s-a realizat pe baza mediei obținute astfel: 70% media aritmetică a anilor de studii și 30% media examenului de licență.

Proveniența candidaților la programele de studiu de masterat este diversă. În marea majoritate sunt absolvenți ai facultății (vezi figura de mai jos pentru perioada 2016-2025). Pentru anul universitar curent se constată o creștere a numărului de candidați înscriși la programele de masterat care funcționează în facultate comparativ cu anul universitar trecut. Explicația rezidă într-o promovare mai bună a programelor de masterat. Locurile sunt ocupate și cu candidați proveniți de la alte facultăți (de același profil sau cu alt profil din București și din țară). Numărul de candidați la masterat proveniți din afara absolvenților din FG a fost de 123 de candidați, un trend crescător în ultimii ani.

Admiterea la studii universitare de doctorat

Admiterea doctoranzilor se realizează printr-un colocviu, evaluarea realizându-se de către o comisie unică, din care fac parte conducătorii de doctorat la care există candidați înscriși. Evaluarea candidaților s-a axat pe propunerea de temă de cercetare, vizând importanța, complexitatea și originalitatea, pe metodologia cercetării și pe testarea capacității intelectuale și abilităților de cercetare ale fiecăruia dintre candidați. Toate locurile la buget (cu bursă/ de la buget) au fost ocupate în urma concursului din luna iulie.

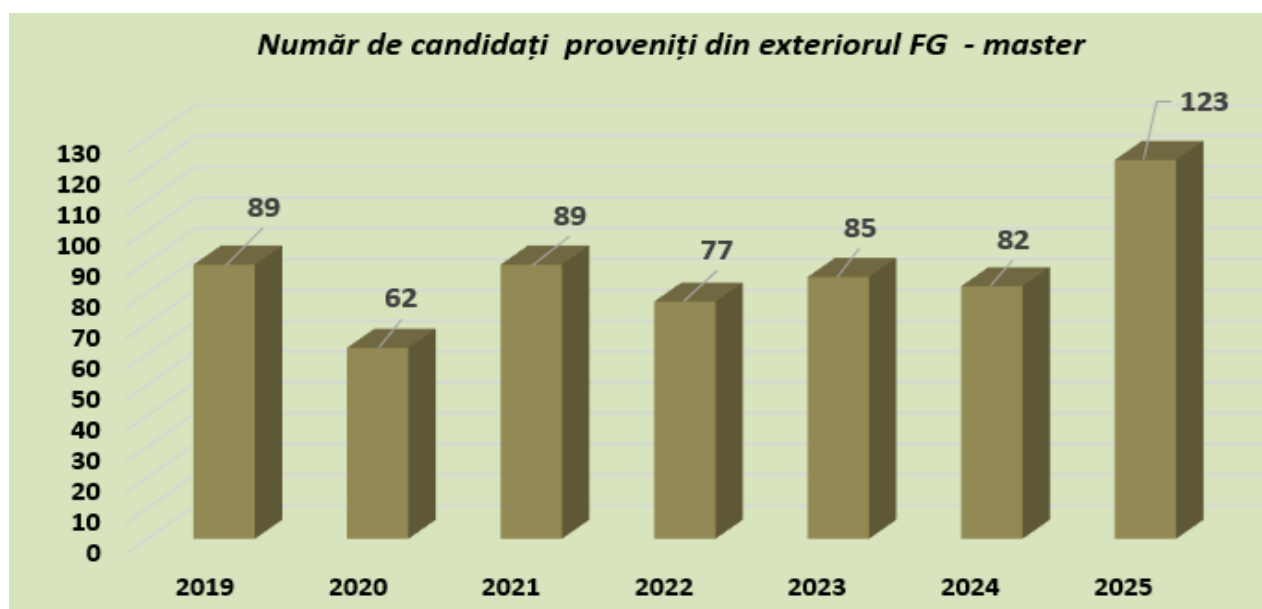
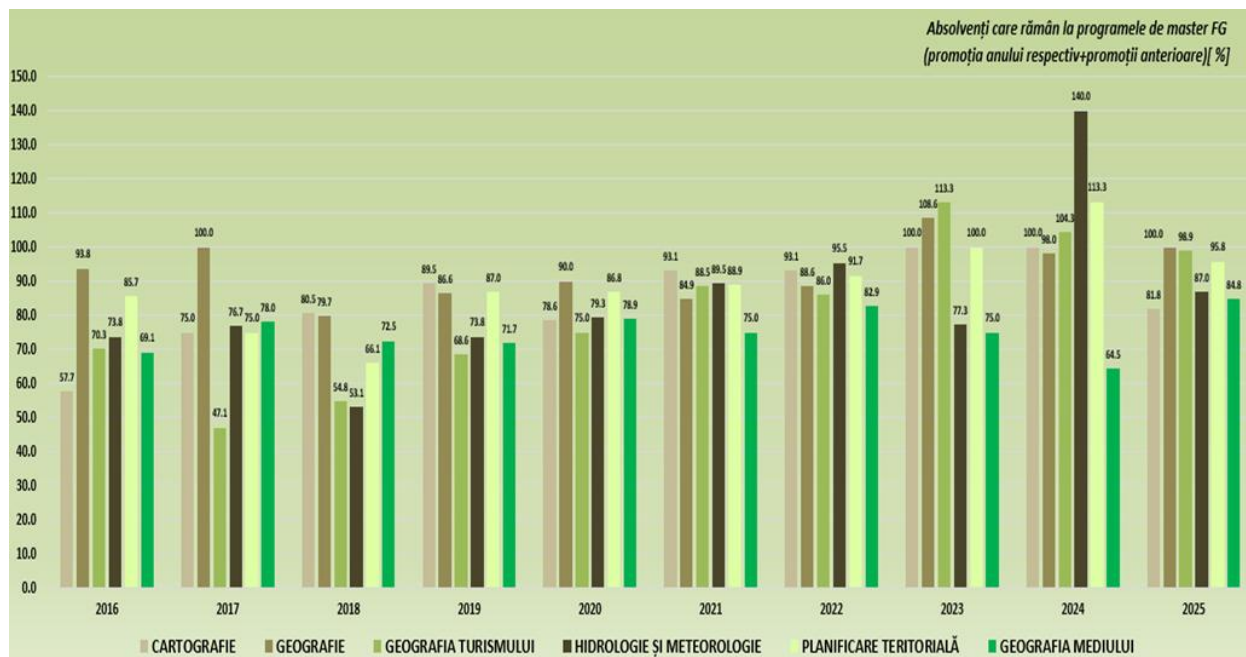

Rata de abandon pentru absolvenții promoția 2025 pentru studi universitare de licență și de masterat a fost mai scăzută decât cea înregistrată în 2024, dar depășește media la nivel de UB. Datele sunt sintetizate în tabelele și graficele de mai jos.

Rata de abandon- promoția 2024

Facultatea	LICENȚĂ	Absolventi licență 2024	Rata de abandon	MASTERAT	Absolventi masterat 2024	Rata de abandon
	anul I 2021			an I 2022		
Geografie	488	290	40.57	305	201	34.10
Total	7885	5035	36.14	4794	3501	26.97

Rata de abandon-promoția 2025

Facultatea	LICENȚĂ	Absolventi licență 2025	Rata de abandon	MASTERAT	Absolventi masterat 2025	Rata de abandon
	anul I 2022			an I 2023		
Geografie	509	314	38.31	299	206	31.10
TOTAL	8149	5347	34.38	4796	3710	22.64





Finalizarea studiilor s-a realizat în două sesiuni iunie-iulie și septembrie, rata de promovare fiind la nivelul celorlalte facultăți din UB (tabelele de mai jos).

Situație absolvenți români, programe universitare de licență

Programul de studii universitare de licență	Forma de învățământ	Forma finanțare	Nr. absolvenților din promoția 2024	Numărul absolvenților din promoția 2024 prezenți la licență	Numărul absolvenților din promoția 2024, care au obținut diploma de licență	Procent prezenți la examen finalizare	Procent promovați din prezenți
Geografie	IF						
Geografie		buget	57	52	52	91.53	100.00
		taxă	2	2	2		
Geografia turismului		buget	80	67	67	83.33	100.00
		taxă	10	8	8		
Planificare teritorială		buget	14	14	14	100.00	100.00
		taxă	1	1	1		
Planificare teritorială (la Drobeta Turnu Severin)		buget	13	10	10	82.35	100.00
		taxă	4	4	4		
Cartografie		buget	22	22	22	100.00	100.00
		taxă	0	0	0		
Hidrologie și meteorologie		buget	21	20	20	100.00	100.00
		taxă	1	1	1		
Geografia mediului		IF	buget	34	31	31	91.18
	taxă	0	0	0			
Geografia turismului	ID		36	30	30	83.33	100.00
TOTAL			294	262	262	89.12	100.00
TOTAL UB			5069	4573	4280	90.21	93.59

Eficiența economică a fiecărui program de studii se realizează prin calcularea raportului dintre numărul de studenți echivalenți unitari (SEU) și numărul de ore convenționale normate în statele de funcții din anul universitar curent. Pentru studenții finanțați de la buget numărul de SEU se calculează prin aplicarea coeficienților de cost și de echivalare stabiliți prin O.M.; pentru studenții cu taxă, români și străini, echivalentul în SEU se calculează prin raportarea taxei de studii la valoarea comunicată de CNFIS pentru alocația la nivel național pentru un student echivalent unitar (SEU). Numărul de ore convenționale aferente tuturor disciplinelor aferente fiecărui program de studii se extrage din platforma MIS în forma normată în statele de funcții (medie săptămânală). Se consideră că necesită măsuri corective toate programele de licență care au un raport <1, precum și programele de master care au un raport <1,1.

Tabelele de mai jos arată situația pentru studii de licență și de masterat la nivel de facultate (media programelor de studii) și poziția în raport de media și mediana calculate la nivel de UB. La nivelul facultății există diferențe semnificative între programele de studii atât la nivel de licență cât și la nivel de masterat.

Pentru programele de licență, cea mai ridicată medie este la facultățile de Drept, Geografie, Istorie, Matematică și Informatică și Științe Politice.

Pentru programele de masterat, cea mai ridicată medie este la facultățile de: Chimie, Geografie, Matematică și Informatică, Sociologie și Asistență Socială.

Eficiența programelor de licență

Facultate	SEU Licenta	Ore Licenta	SEU/OCS	Poziție față de mediană	Poziție față de medie
Facultatea de Geografie	2151.44	1221.7	1.761022	Peste mediană	Peste medie

Eficiența programelor de masterat

Facultate	SEU Master	Ore Master	SEU/OCS	Poziție față de mediană	Poziție față de medie
Facultatea de Geografie	1651.33	702.86	2.349443701	Peste mediană	Peste medie

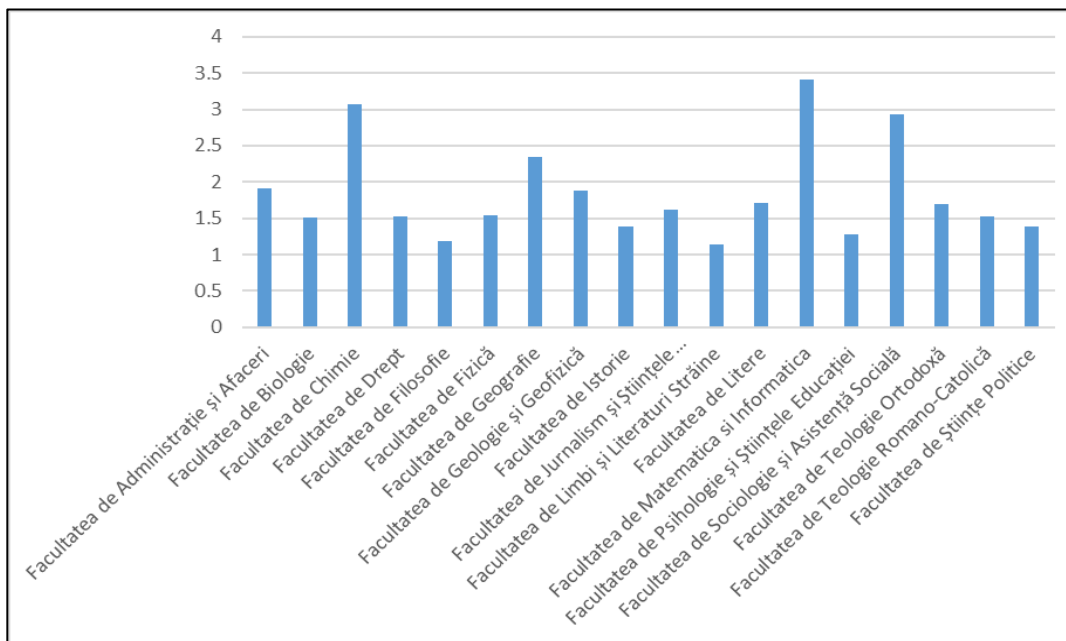
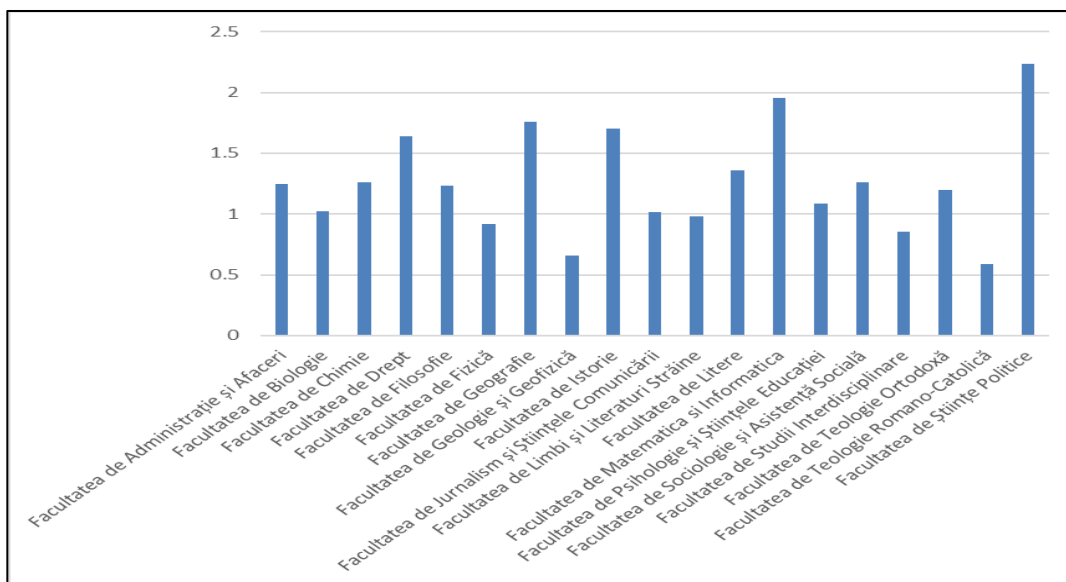

Curriculumul programelor de studii pentru nivelul de licență și masterat a suferit unele modificări legate de planurile de învățământ în conformitate cu noile standarde specifice ARACIS. Un punct slab al planurilor de învățământ la nivelul ciclului de licență îl reprezintă numărul mare de materii de studiu/ de ore, precum și existența unor cursuri cu un pronunțat caracter informativ sau a unor conținuturi care se repetă de la un curs la altul.

Un punct forte al activității didactice din anul anterior îl reprezintă organizarea practicii pe toate palierele: pedagogică, profesională și de teren. Pentru aceasta din urmă au fost depuse

un număr de 10 proiecte (fiecare înglobând mai multe stagii de practică, pe programe de studii și ani diferiți), toate aceste programe fiind finanțate în cadrul competiției de proiecte de practică sau din competiția de Pedagogii inovative (FDI, axa 5).

3. Activitatea de cercetare și publicațiile

Activitatea de cercetare științifică din anul 2025 s-a înscris în cadrul general, definit prin Strategia generală Universității din București. Prioritățile au vizat: creșterea performanței resurselor umane și a vizibilității științifice naționale și internaționale a produselor cercetării; îmbunătățirea infrastructurii de cercetare; dezvoltarea de parteneriate naționale și internaționale de tip public-privat; profesionalizarea serviciilor asociate cu cercetarea și managementul proiectelor. Tinerii cercetători, masteranzi și doctoranzi au participat la sesiuni științifice dedicate tinerilor geografi organizate fie în cadrul facultății, fie la Institutul de Geografie al Academiei Române, fie de alte instituții din țară și străinătate. Aceștia sunt autori principali/coautori la articole în reviste cotate ISI cu factor de impact.

În anul calendaristic 2025 în FG s-au derulat 28 contracte/proiecte de cercetare obținute prin competiții naționale/internaționale: LIFE NATURE (2), HORIZON 2020 (1), PNRR -c9-i8 (3), PNRR-c9-i5 (1), HE (5), PN4-ERANET (3), CPI (1), PN4-PCE 5.1 (5). Proiecte UB (4) și proiecte terți servicii (3).

În Facultatea de Geografie funcționează 12 centre de cercetare, subordonate departamentelor facultății și înființate prin hotărâri ale Senatului Universității din București. În cadrul acestor centre se realizează un număr important de contracte de cercetare, în colaborare cu diferite institute de cercetare din țară și străinătate și o serie de articole ISI în reviste cu factor de impact.

Facultatea dispune trei stațiuni de cercetare: Stațiunea Geografică Orșova (înființată în anul 1964), Stațiunea de Cercetări Marine și Fluviale Sfântu Gheorghe Delta Dunării (înființată în anul 2002) și Centrul de Monitorizare a Habitatelor și Speciilor - Eșelnița (înființată în anul 2002). Cele trei stațiuni au un rol important în activitatea de cercetare.

Graficele de mai jos ne demonstrează poziția de prim rang, atât la numărul de proiecte cât și la valorile atrase din diferite competiții la nivelul UB. În anul 2025, deși numărul proiectelor a scăzut, valoarea fondurilor alocate cercetării a înregistrat o ușoară creștere.

Evoluția a variat de la facultate la facultate, unele facultăți precum Matematică și Informatică, Geologie și Geofizică și Geografie înregistrând creșteri semnificative ale fondurilor atrase.

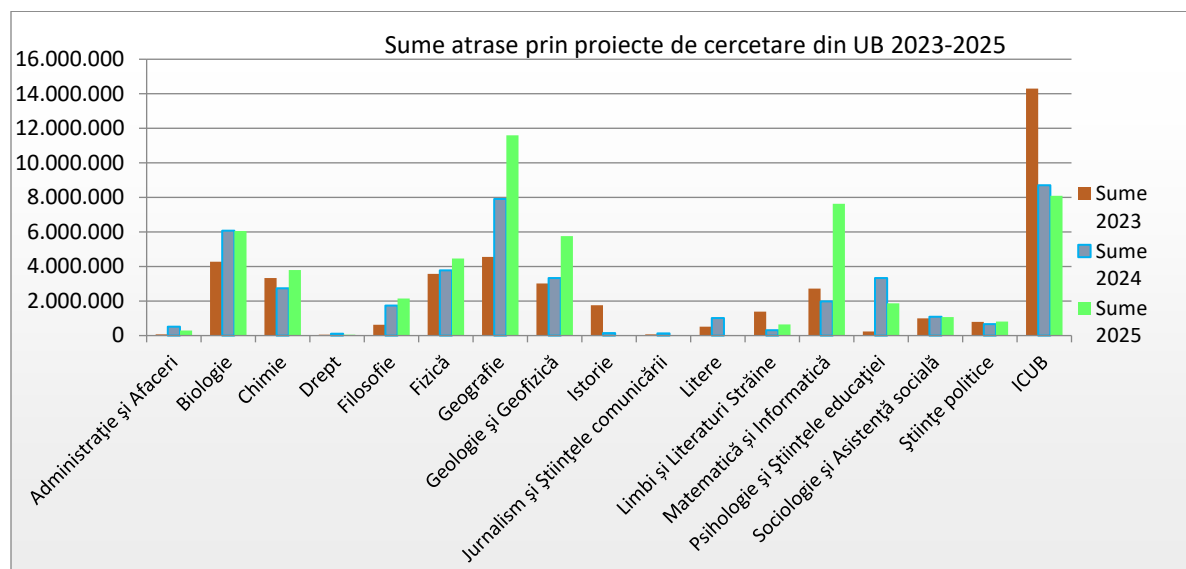
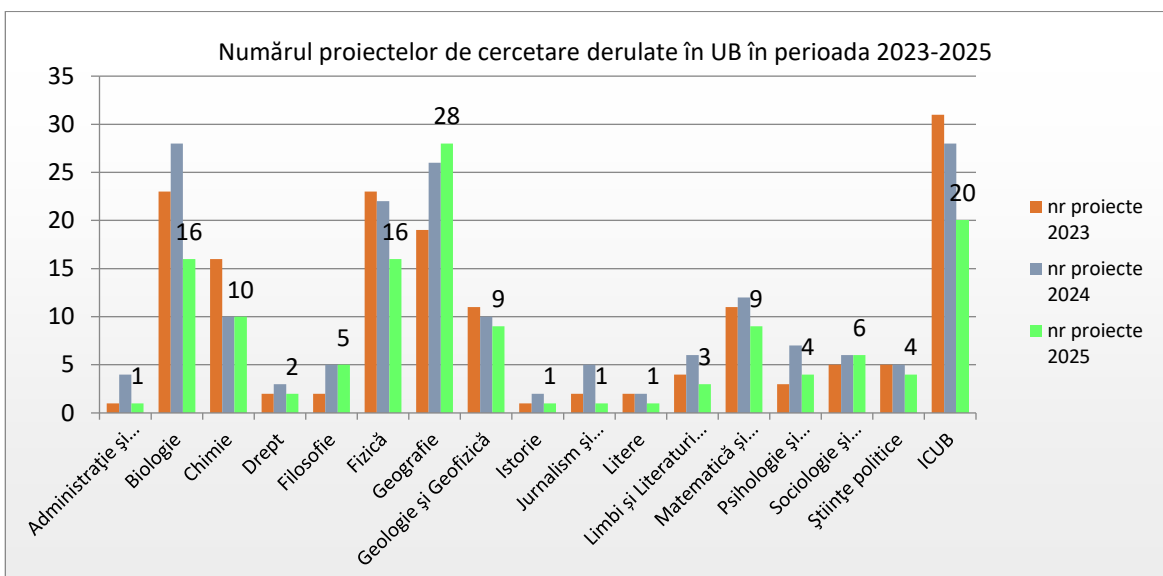

În anul 2025, Facultatea de Geografie a atras cele mai multe resurse pentru finanțarea activității de cercetare, urmată de ICUB și facultățile de Matematică și Informatică, Biologie Geologie și Geofizică.

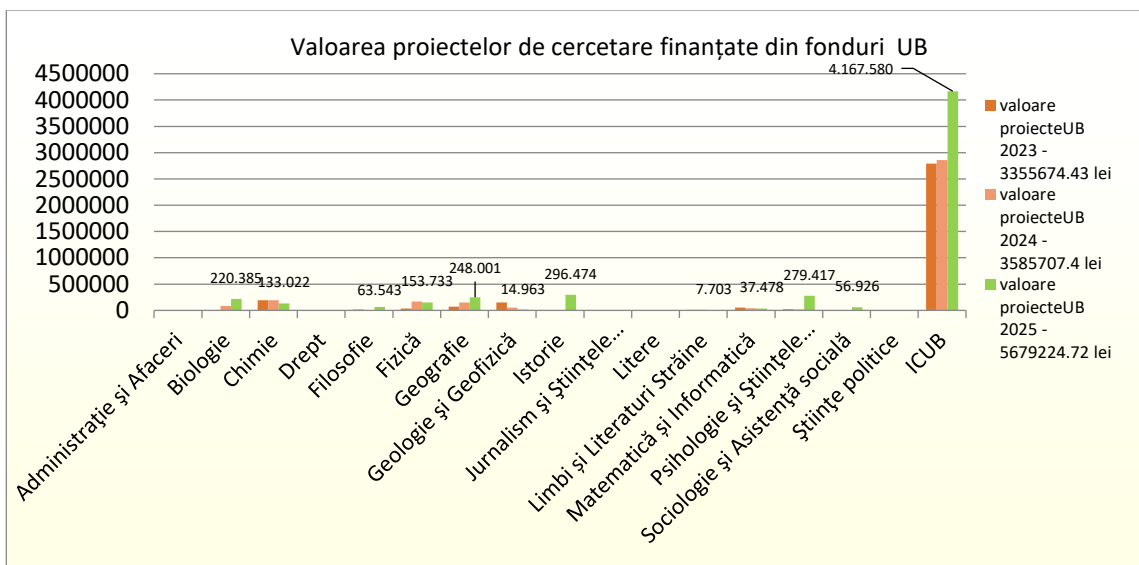

Se observă o preocupare continuă pentru publicarea de articole de către cadrele didactice și cercetătorii din facultate în reviste cotate ISI cu factor de impact poziționate pe lista roșie și galbenă. Astfel se constată că, în anul 2025 se înregistrează o creștere a numărului articolelor publicate în reviste cotate ISI din **zona roșie Q1 (27)** și de articole publicate în reviste din **zona galbenă Q2 (29)** comparativ cu anul 2024 (o creștere totală medie relativă de aproximativ 16 %).

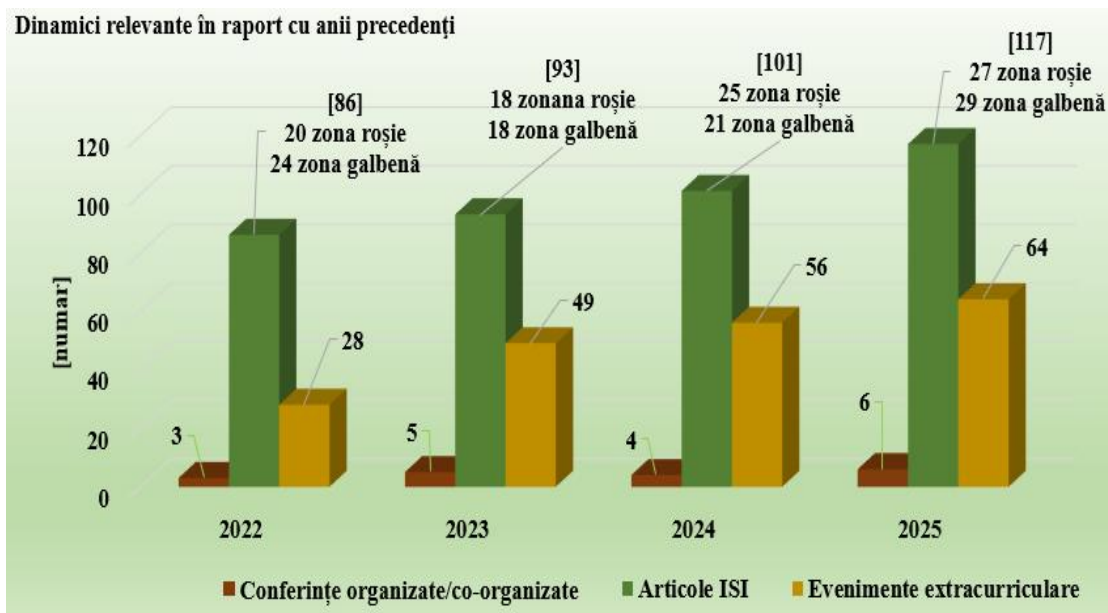

În categoria articole WOS, pe primele trei locuri la nivelul UB se află în continuare facultățile de științe (Fizică, Biologie și Geografie) cu creșteri față de anul 2024, urmate de Psihologie și Științele Educației, Administrație și Afaceri, Chimie și Matematică-Informatică.

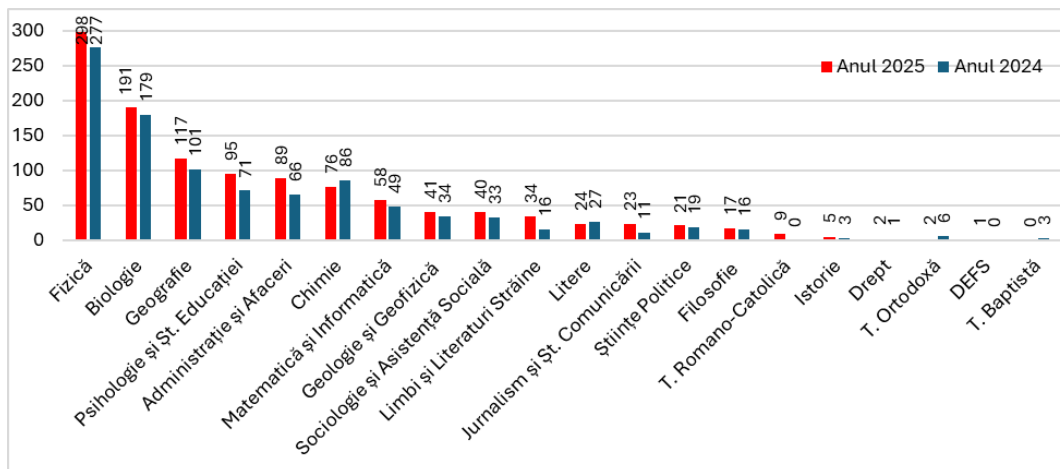

Următoarele două grafice arată distribuția numărului de articole BDI, respectiv al numărului de lucrări în volum/ capitole la nivel de UB, topuri în care FG ocupă locul 10, respectiv locul 6 (prima dintre facultățile de științe).

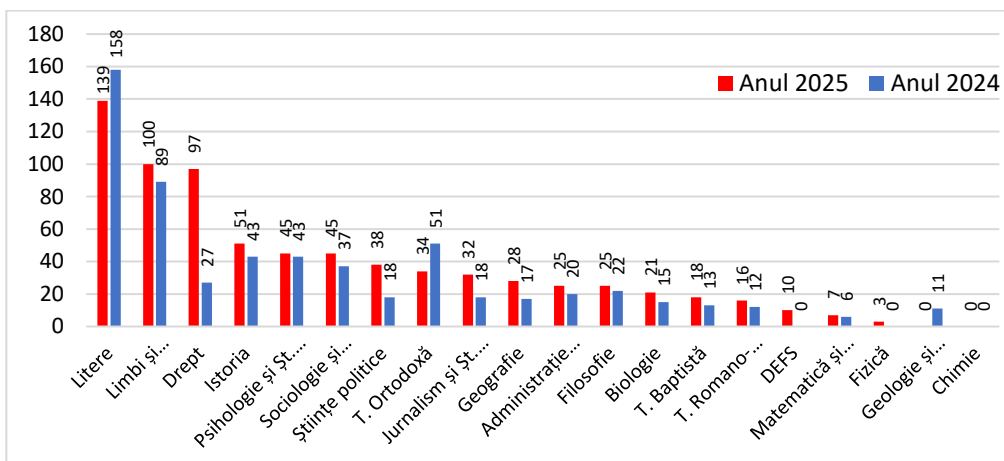

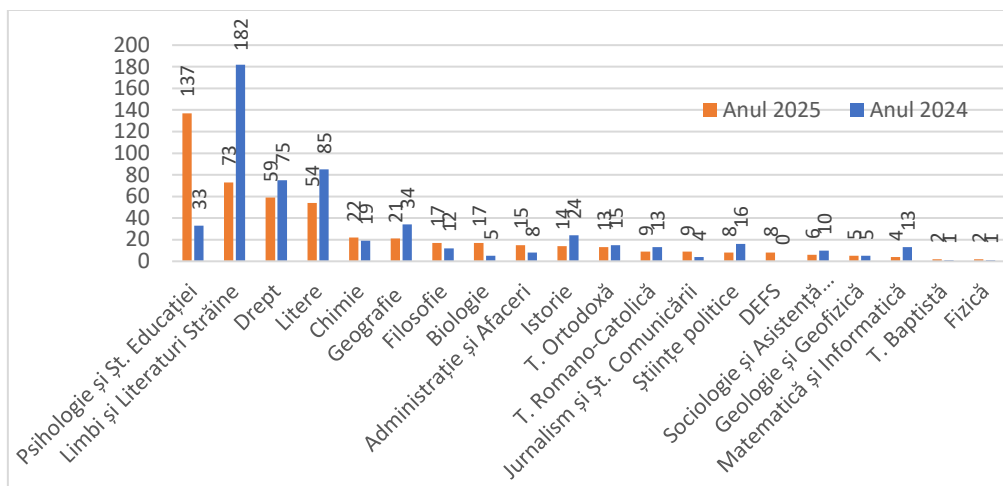

Sinteza activității de cercetare la FG pe anul 2025

Denumire indicator	Subindicator	Valoare
Număr școli de vară organizate de facultate	Naționale	1
Număr studenți participanți la școlile de vară	Organizate de facultate	14
	Organizate în afara facultății	1
Număr total de conferințe organizate la nivel de facultate cu participare internațională		6
Număr participări la conferințe naționale	Număr total	2
	Din care doctoranzi	0
Număr participări la conferințe internaționale organizate în România	Număr total	85
	Din care doctoranzi	25
Număr participări la conferințe internaționale organizate în străinătate	Număr total	37
	Din care doctoranzi	7
Număr de cărți publicate ca unic autor la edituri naționale	Număr total	6
	Din care doctoranzi	0
Număr de cărți publicate ca unic autor la edituri din străinătate	Număr total	0
	Din care doctoranzi	0
Număr de cărți publicate în colaborare la edituri naționale	Număr total	4
	Din care doctoranzi	0
Număr de cărți publicate în colaborare la edituri din străinătate	Număr total	0
	Din care doctoranzi	0
Număr de volume coordonate (ca unic editor sau în coordonare)	Edituri naționale	0
	Edituri din străinătate	11
Număr articole publicate în reviste indexate Web of Science	Număr total	117
	Din care doctoranzi	47
Număr studii în volume ale unor conferințe indexate Web of Science (Proceedings)	Număr total	16
	Din care doctoranzi	9
Număr articole în reviste indexate BDI (conform metodologiei CNATDCU exceptând Web of Science)	Număr total	28
	Din care doctoranzi	15
Număr de articole/studii publicate în volume colective	Număr total	16
	Din care doctoranzi	1

Număr articole publicate în reviste neindexate	Număr total	0
	Din care doctoranzi	0
Număr de studenți implicați în activități de cercetare		10

Conferințe organizate/co-organizate-2025

Nr. crt.	Titlu conferință	Perioada	Locul organizării	Număr participanți	Pondere participanților străini
1.	Simpozionul Național al Studenților Geografi, ediția a XXXI-a	5-6 aprilie 2025	FG, UB	60	
2.	Concurs de prezentări ale subiectelor de cercetare pe înțelesul unui public larg	31 mai 2024	FG	30	
3.	4th IAG-EGU Intensive Course for Young Geomorphologists	12-15 septembrie 2025	FG, UB	30	20
4.	International Conference „Challenges and Opportunities in the Conservation, Promotion and Adaptive Reuse of the Industrial Heritage”(ediția a 7 a)	25-26 septembrie 2025	FG, UB	35	10
5	International workshop Natura and Anthropic Risks	25 septembrie 2025	Stațiunea Orșova	30	
6	Conferința Anuală A Facultății De Geografie, <i>The Third International Conference - Geographical Sciences and Future of Earth.</i>	7-8 noiembrie 2025	FG, UB	100	20

Pentru recunoașterea excelenței cercetării, UB a premiat rezultatele obținute. În anul 2025, FG a avut 66 de beneficiari în cuantum de 223505.9 pentru această activitate.

4. Resurse umane

În cadrul facultății erau la 1.01.2025 – 82 de posturi ocupate în cadrul celor 4 departamente ale facultății. Numărul de posturi totale cuprinse în statele de funcții ale departamentelor este de 158 (la care se adaugă 18 posturi cu autofinanțare la ID și Conversie), ceea ce înseamnă o pondere a posturilor ocupate de aproximativ 52 %.

Gradul de ocupare a posturilor este echilibrat, posturile vacante sunt suplinite de

Departament	Nr. posturi profesor		Nr. posturi conferentiar		Nr. posturi lector		Nr. posturi asistent		Total posturi		Total posturi finantare buget	Total posturi finantare venituri proprii
	O	V	O	V	O	V	O	V	O	V		
<i>Geomorfologie -Pedologie - Geomatică</i>	4	0	7	0	9	20	2	4	26	24	50	0
<i>Geografie Umană și Economică</i>	2	0	9	0	8	21	4	4	23	25	48	0
<i>Geografie Regională și Mediu</i>	4	0	3	0	10	9	0	2	17	11	28	0
<i>Meteorologie și Hidrologie</i>	4	0	6	0	5	10	1	1	16	11	27	0
<i>Școala Doctorală de Geografie</i>	0	4	0	0	0	1	0	0	0	5	5	0
<i>ID</i>	0	0	0	0	0	18	0	0	0	0	0	12
<i>Conversie</i>	0	0	0	0	0	3	0	0	0	0	0	6
Total Facultate	14	4	25	1	32	82	107		82	76	158	18

cercetători sau specialiști de la alte instituții, cu precădere la programele masterale, iar circa 1/3 din posturile vacante sunt la filiale și teoretic au o viabilitate redusă.

Trebuie remarcată piramida echilibrată la fiecare departament în parte și în ansamblul facultății, ponderea cadrelor didactice care au depășit 60 de ani este de 3,6 %, iar celelalte segmente sunt distribuite pe toate categoriile de vârstă, fără a exista rupturi generatoare de disfuncționalități. La nivel de facultate, se poate observa tendința de scădere a numărului total de posturi, în funcție de formațiunile de studiu și de reducerea numărului de ore din planul de învățământ.

Personalul administrativ al facultății este format din: personal Secretariat - 8 membri, didactic auxiliar și nedidactic (București) – 6 membri; personal cercetare și administrativ Stațiunea de Cercetări Geografice Orșova – 7 membri; personal cercetare și administrativ Stațiunea de Cercetări Marine și Fluviale Sfântu Gheorghe - 3 membri; personal administrativ Filiala Drobeta Turnu Severin - 1 membru.

Resursele umane sunt gestionate în baza atribuțiilor legale de către departamente. În anul 2025 s-a urmărit o politică de recrutare, evaluare corectă și unitară.

În acest sens s-au realizat următoarele:

- alocarea corectă a orelor în cadrul statelor de funcții de la departamente;
- cooptarea de specialiști la programele masterale pentru a spori caracterul practic aplicativ al acestora și a facilita inserția superioară pe piața forței de muncă;
- scoaterea la concurs în funcție de necesitățile departamentului și urmărindu-se încurajarea performanței didactice și de cercetare;
- alocarea transparentă și obiectivă a gradațiilor de merit pe baza regulamentului aprobat la nivel de Consiliu și Senatului UB;

5. Activitățile studențești

Facultatea de Geografie a încurajat și sprijinit inițierea și desfășurarea activităților cercurilor studențești. Toate întâlnirile sau evenimentele organizate au un spațiu dedicat pe site-ul Facultății de Geografie (http://geo.unibuc.ro/cercuri_studentesti.html). În acest moment, cercurile active sunt: Cercul de geomorfologie *Carpatica*, Cercul Științific Studențesc de Știința Mediului, Cercul Științific studențesc de GIS, Cercul Științific de Planificare Urbană și Rurală, Cercul de Cartografie *Anton Năstase*, Cercul Științific Studențesc de Turism, Cercul de fotografie *Vasile Sencu*, Cercul de Climatologie (o parte din evenimente sunt în tabelul de mai jos).

Conducerea Facultății de Geografie a încurajat competiția pentru ocuparea locurilor studenților reprezentanți în Consiliul Facultății și în Senat. Alegerile studenților reprezentanți s-au organizat – conform prevederilor Senatului UB – de către asociația studențească reprezentativă în facultate - Asociația Studenților Geografi și au fost monitorizate de prodecanul cu probleme studențești în calitate de observator.

Toate anunțurile legate de acest proces au fost mediatizate pe site-ul facultății și pe pagina de Facebook, scrisorile de intenție ale candidaților alături de cereri au fost depuse online. Pentru a încuraja comunicarea eficientă între studenți și conducerea facultății, datele de contact ale studenților reprezentanți sunt afișate pe site-ul instituției și au fost organizate semestrial întâlniri între aceștia și șefii de an și de specializare cu conducerea facultății.

Apreciem colaborarea permanentă și benefică cu Asociația Studenților Geografi.

6. Relația cu comunitatea

La nivelul FG se derulează împreună cu ASG numeroase activități civice și extracurriculare, cu implicarea cadrelor didactice și a studenților voluntari.

S-au realizat programe de cursuri și ateliere dedicate elevilor din mediul preuniversitar în cadrul Săptămâna Verde. Scopul acestuia a fost de a apropia mediul academic de elevii pasionați de geografie. Săptămâna Verde, ediția a III-a (12 martie 2025 – 28 mai 2025) cu 15 de prelegeri ținute de 12 profesori ai facultății și peste 30 de voluntari din ASG. Au participat fizic: 1516 elevi din 37 licee din București și din 10 școli gimnaziale, iar online: 955 de elevi din 2 școli gimnaziale și 18 licee.

Un eveniment de tradiție organizat anual este Caravana Facultății de Geografie. La această acțiune au participat 37 de cadre didactice și doctoranzi din facultate, peste 46 de studenți voluntari. Au fost vizitate 95 de licee din București și din țară (17 județe, 44 de localități); 4 Târguri ale Educației (Buzău, Vâlcea, București, Dr. Turnu Severin). Cu viitorii studenți se comunică folosind și paginile socializare cum ar fi Facebook.

În anul universitar 2024-2025 au fost organizate 42 de evenimente extracurriculare (tabelul de mai jos).

Evenimente extracurriculare (2024-2025)

Nr. crt.	Denumire eveniment	Perioada de desfășurare
1.	Săptămâna Verde	martie – mai 2025
2.	Caravana Facultății de Geografie	noiembrie 2024 – mai 2025
3.	Săptămâna masterelor	martie 2025
4.	BIP CIVIS Participatory tools for urban nature planning and management	februarie – iunie 2025
5.	BIP CIVIS Co-creating urban futures	octombrie – decembrie 2025
6.	CIVIS Using Drones in Environmental Sciences	februarie – iunie 2025
7.	CIVIS Staff Week on Service-Learning “Learn about service-learning and develop your own project!”	aprilie – 16 mai 2025
8.	CIVIS Workshop Sensing Our Environment Together: Citizen Sciences for Climate and Air Quality	septembrie – octombrie 2025
9.	Ziua Internațională a Munților Carpați	septembrie 2024
10.	Cercul Științific Studentesc de Turism-Diversitatea și farmecul piețelor europene și orientale.	octombrie 2024
11.	Cercul Științific Studentesc de Turism- The Multivillage-Metropolis Baton Rouge – a neopragmatism urban geography.	noiembrie 2024
12.	Cercul Științific Studentesc de Turism- Turism muzeal	decembrie 2024

Nr. crt.	Denumire eveniment	Perioada de desfășurare
13.	Cercul Științific Studentesc de Turism- Povestea pasiunii și a călătoritului ca vocație. Sau cum să îți trăiești visul.	decembrie 2024
14.	Cercul Științific Studentesc de Turism-Cum alegem destinația de călătorie? Cu sufletul sau cu mintea?	martie 2025
15.	Cercul Științific Studentesc de Turism- "Deschidem Parlamentul pentru TINERi".	martie 2025
16.	Cercul Științific Studentesc de Turism- Drumul către cancelarie	aprilie 2025
17.	Cercul Științific Studentesc de Turism- Activitatea s-a desfășurat pe teren la J.W. Marriott Bucharest Grand Hotel	aprilie 2025
18.	BIP CIVIS–Transition on Mountain Environments.	octombrie 2024 – februarie 2025
19.	Ziua Internațională a Muntelui	decembrie 2025
20.	Vizita sediul ORACLE ROMANIA	decembrie 2025
21.	Drumetie în Munții Bucegi la cabana Diham	decembrie 2025
22.	Practică extracurriculară de teren – Transfăgărășan/ Piscul Negru	octombrie 2024
23.	Practică extracurriculară de teren – Breaza-Sinaia	decembrie 2024
24.	Practică extracurriculară de teren – Posada-Sinaia	ianuarie 2025
25.	Practică extracurriculară de teren – Diham	martie 2025
26.	BIP CIVIS -Coastal zone geomorphological interactions: natural vs human-induced factors, Naxos, Grecia	octombrie-noiembrie 2024
27.	BIP CIVIS- Climate change imprint on a tectonically active landscape, Naxos, Grecia	martie 2025
28.	BIP CIVIS - Environmental challenges facing the Danube River	mai 2025
29.	BIP CIVIS - Tourists vs. nature: conservation, tourism and local development in mountain regions, Cracovia și Zakopane, Polonia	iunie 2025
30.	BIP CIVIS- Interplay of Landscape, Tectonics and Climate Change in the Mediterranean context, Cephalonia, Grecia	iunie –iulie 2025
31.	Cercul Științific Studentesc de GIS	lunar
32.	GIS Day	noiembrie 2024
33.	SEG Student Field Camp 2025,	septembrie 2025
34.	Școala de vară de Știință și Tehnologie de la Măgurele	august –septembrie 2025
35.	Workshop for students at the 6th International Resilience Congress, "Understanding vulnerability to Natural Hazards. An Impact Chain-based approach", Ankara, Turcia	decembrie 2024
36.	Workshop for students at the Disaster Risk Reduction Academy, "Enhancing Impact Chains to capture multi-hazard vulnerability dynamics", Barcelona, Spania	octombrie 2024
37.	BIP CIVIS- Quantifying vulnerability to natural hazards in changing climate patterns. New perspectives and methods	martie-aprilie 2025
38.	Triangularul Geografiei la Fotbal	iunie 2024
39.	Descoperirea biodiversității în campusurile universitare	noiembrie 2025
40.	Celebrarea Zilei Mondiale a Apei (concurs de postere)	martie 2025
41.	Concurs de postere pe tema „Viitorul planetei depinde noi – apă & aer, ediția a III-a” dedicat Zilei Mondiale a Apei & Zilei Mondiale a Meteorologiei	martie 2024
42.	Dinamica ghetarilor și riscuri induse de aceștia în munții Alpi, în contextul schimbărilor climatice.	martie 2025

7. Internaționalizarea- CIVIS

Activități în cadrul CIVIS s-au realizat în colaborare cu : University of Lausanne, National and Kapodistrian University of Athens și Aix-Marseille Université; Glasgow, Tubingen, Roma și Bruxelles; Kapodistrian University, Atena; University of Lausanne, National and Kapodistrian University of Athens și Aix-Marseille Université; Universitatea Autonome din Madrid, Universitatea Liberă din Bruxelles, Universitatea Aix-Marseille, Universitatea Paris Lodron din Salzburg, Universitatea Laussane și Universitatea din Tübingen.

În privința numărului de cadre didactice implicate în mobilități și proiecte educaționale *BIP Erasmus/ CIVIS* = 28; numărul de profesori din FG care au participat la stagii în străinătate (Erasmus, alte forme) = 10; numărul de studenți *Erasmus outgoing* = 3 și *incoming* = 9.

Număr de cadre didactice/cercetători din străinătate Erasmus în stagii de predare la UB = 8. În anul universitar 2024 – 2025 în cadrul FG au funcționat 108 acorduri *ERASMUS* și *CIVIS*. Număr de studenți care au beneficiat de mobilități *ERASMUS+CIVIS* = 143. Programe *CIVIS* inițiate/coordonate de FG de tip *Erasmus+ Blended Intensive Course* (BIP) = 11 (primul loc în cadrul UB).

Numărul de studenți străini care sunt înmatriculați la FG este foarte redus - 12 (vezi graficul de mai jos), aceasta fiind o direcție în care trebuie acționat pe viitor.

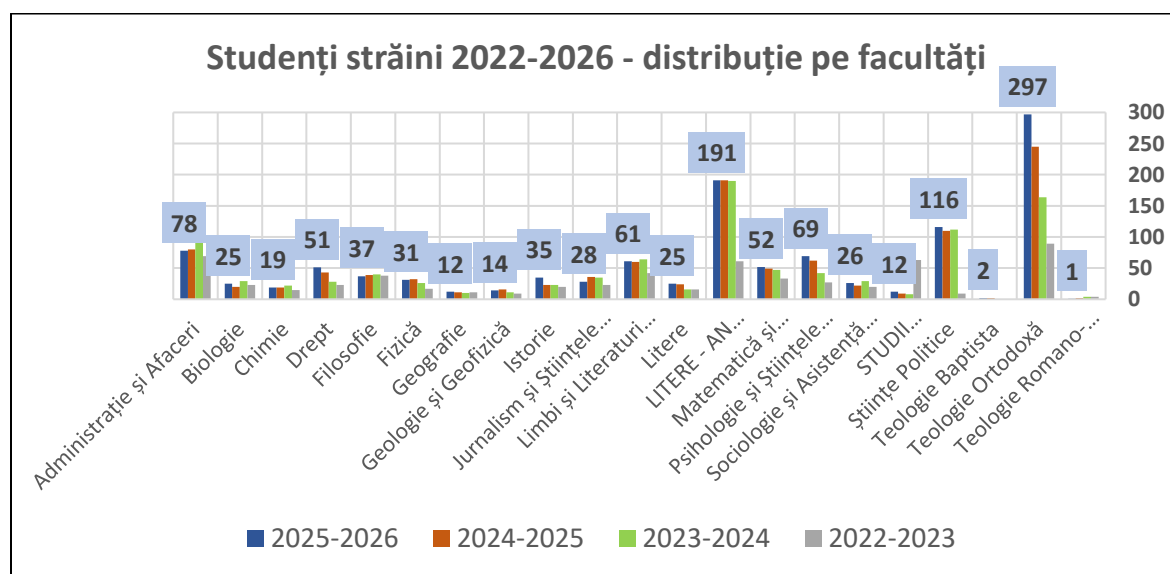

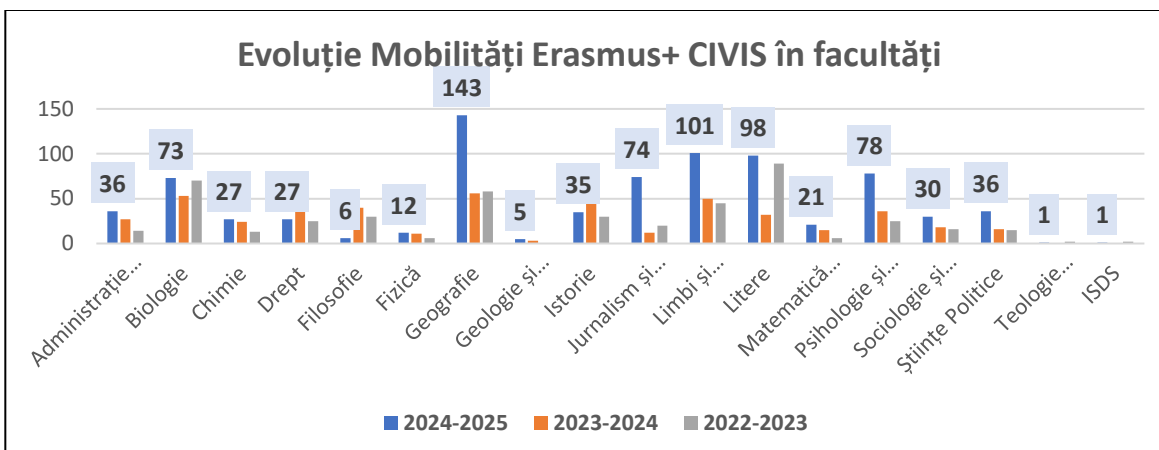

Concluzii

Prioritățile Facultății de Geografie pentru anul următor includ:

- * îmbunătățirea mecanismelor de urmărire a traseului absolvenților (*tracking*) prin dinamizarea *Asociației Alunni Geografie București*;
- * atragerea de fonduri de cercetare prin proiecte naționale și internaționale;
- * dezvoltarea unor lucrări de doctorat în cotutelă;
- * desfășurarea unei activități eficiente în cadrul consorțiului CIVIS prin realizarea/ implementarea unor proiecte joint/ multiple degree;
- * atragerea de studenți străini (în prezent, numărul este foarte redus ocupând unul din ultimele locuri în UB) având în vedere funcționarea programelor masterale în limba engleză.

Aprobată în Ședința Consiliului Facultății de Geografie din data de 21.05.2026